ŠKOLNÍ ČASOPIS
DOLÁČEK

ZŠ K Dolům v Praze 12 září-listopad číslo 2 školní rok 2016/17

V tomto předvánočním čase se Vám dostává do ruky v pořadí již druhé číslo nového školního časopisu, který tvoří žáci spolu s pedagogy naší školy. A já držím palce redakci i přispěvovatelům, aby měli hodně tvůrčích nápadů. Věřím, že časopis si najde své příznivce! Na závěr mi dovolte popřát všem klidné, šťastné a veselé vánoční svátky a vše nejlepší v novém roce 2017.

Běla Outratová
ředitelka školy

Žákovský parlament provedl průzkum mezi spolužáky a díky tomu má náš školní časopis své jméno - **DOLÁČEK**. Pokud by měl někdo ještě lepší nápad, sdělte svůj návrh na nové jméno svému předsedovi třídy a ten jej následně představí na příštím zasedání parlamentu.

Pokud se chceš také zapojit do tvorby časopisu, tak neváhej a oslov paní třídní učitelku!!.

V časopise si můžete přečíst krátké reportáže z atraktivních akcí, kterých se zúčastnili žáci naší školy. Dále zde naleznete zajímavé ankety, které se týkají života naší školy. A v neposlední řadě si můžete společně s námi procvičit mozkové závity s rébusy a křížovkami.

TŘÍDY A ŽÁCI, KTEŘÍ PŘISPĚLI DO TOHOTO ČÍSLA ČASOPISU

1. A, 2. A, 2. B, 2. C,Bětuška a Bára 2.A, Vaneska 2. A, Miki Vavroš 5. A, Marek Matei 6.A, Bětka Šulcová 6.A, Vendy Řezníčková 6.A, Bára Vaňková 6. A, Julča Čapková 6. A, Anička Adámková 8.A, Vojta Halík 8.A, Viki Bui 8. A

Všem autorům moc děkujeme za jejich příspěvky!!

Pokud máte nápad na zajímavou anketu, rozhovor nebo reportáž, která by mohla být otištěna v našem časopise, tak neváhejte oslovit Vaši třídní paní učitelku.

Veškeré nápady na vylepšení našeho časopisu jsou vítány.

Naše vedoucí vychovatelka, paní Dagmar Zemanová, oslavila v říjnu významné

životní jubileum. Jejíma rukama prošlo již několik generací Doláků, kteří rádi vzpomínají na dobu strávenou ve školní družině, kde se věnovali zajímavým aktivitám. Moc gratulujeme a přejeme hodně zdraví do dalších let!!!

Zprávy z 1. A

Naše třída se účastní celoročního ekologického projektu LES VE ŠKOLE, aneb poznáváme les všemi smysly. Každý z nás má svého průvodce ponožku, která nechce být stále v botě, ale poznává les s námi. Před první „ ponožkovou výpravou“ jsme si vysvětlili chování v lese, co si vzít s sebou do batůžku, připravili jsme si Ponožkový deník výprav, badatelské "tašky", lapače zážitků a těšili se na naši první výpravu. Ta se uskutečnila ve čtvrtek 10. listopadu. Do rána napadl poprašek sněhu, ale vůbec nám při naší podzimní výpravě do Modřanské rokle nevadil. Naopak. Přečtěte si zážitky z našich deníků (ještě neumíme psát, ale diktujeme zdatným písařům): „Zážitků bylo mnoho. Moc se mi líbil včelí úl, domeček, co stavěl Vašek pro ponožku a iglú od Adama. Moc zábavné bylo hledání pokladu, který našla Anička. Napadlo trochu sněhu, a tak bylo o zábavu postaráno. Ani nám nevadilo, že je zima.“ „Na podzimní výpravě se mi nejvíce líbilo stavění domečků pro naše ponožky a malování kopřivou na papírovou paletu. Také se mi líbilo, že jsme se hezky prošli do rokle i zpět do školy. Zajímavý a dobrý byl

i poklad.“ „Mne zaujalo, že jsme malovali listím, trávou a hlínou na papír. A celá procházka se mi moc líbila.“ „ Ve čtvrtek jsme šli do Modřanské rokle. Viděli jsme tam stromy a sníh.

Stavěli jsme domečky pro ponožky…..Našli jsme poklad. Byly to kouzelné roličky. Potom jsme se fotili dohromady celá třída a pak už jsme šli zpátky do školy.“

„ Nejvíc se mi líbil choroš, také jsem našel krásný list z dubu. V lese to bylo skvělý, líbily se mi zbarvený stromy. Také sníh se mi líbil. Těším se na další ponožkovou vycházku.“

Autor: žáci 1.A ve spolupráci s třídní učitelkou Lenkou Brychtovou

Les ve škole v kostce:

- Mezinárodní výukový program o lese, který probíhá v 21 zemích světa
- Samotnou výuku na školách realizují přímo pedagogové podle připravených ročních plánů

Program probíhá ve spolupráci s ekologických střediskem Tereza.

Autor: redakce

Tip na pěkný rodinný výlet od 2. A

V hodinách prvouky si povídáme o zvířatech a jejich rodinách. Domácí zvířata známe všichni dobře, ale s lesními je to trošku horší. Rozhodli jsme se naučit poznávat lesní zvěř na živých exemplářích a ne jen z obrázků.

Jedno ráno jsme se vydali směr zoo koutek Malá Chuchle. Aby byla cesta dobrodružná a zábavná, tak jsme využili možnost přepravy na druhý břeh Vltavy pomocí přívozu. Větší část dětí jela přívozem poprvé. Na zastávce Malá Chuchle na nás čekala paní průvodkyně, která nás doprovodila do zoo koutku. Cestou na kopec, kde je zoo koutek, děti poznávaly stromy a hrály hru na káně a myši. V cíli naší cesty děti měly krátký rozchod a potom následovalo krmení zvěře a výklad k jednotlivým zvířatům. Děti měly možnost nakrmit divoká prasata, daňky, muflony a jeleny. O zvířatech se dověděly spoustu zajímavých informací, které využily při závěrečném testu a poznávačce. Bylo zřejmé, že výklad děti zaujal, protože výsledky testu byly výborné. Na závěr jsme poděkovali za příjemné dopoledne a rychlostí větru jsme seběhli kopec a znovu přepluli Vltavu na druhý břeh.

Výlet se vydařil a myslíme si, že se do zoo koutku ještě někdy v budoucnu podíváme. Zaujal nás zážitkový program Noc v lese s přespáním ve srubu.

Doufáme, že Vás naše mini reportáž zaujala a že návštěva zoo koutku v Malé Chuchli, by mohla být pěkným cílem Vašeho výletu po okolí.

Přidáme Vám ještě pár zajímavých tipů z okolí: Mariánský pramen, krásná vyhlídka od kostela svatého Jana Nepomuckého.

autor: žáci 2.A ve spolupráci s třídní učitelkou Denisou Horáčkovou

Vánoční jarmark

Cukroví, dárky a vánoční nálada, to je vše na co se celý rok těšíme.Vůně cukroví a skořice probudí pravou chuť Vánoc.

Vyrobte originální dárky pro své blízké, originální přáníčko vždy potěší!

autor: Vendy Řezníčková 6.A

Vánoční jarmakr bude 14.12. od 14:30 ve velké tělocvičně na hlavní budově školy.

Vánoční jarmark se blíží….

Vymyslete co nejvíce výrobků, čím více výrobků tím více peněz a za peníze si můžeme koupit více novějších pomůcek, třeba i nové židle, lavice a závěsy.

Snažme se vydělat ještě více peněz než minulý rok.

Začněte rychle vyrábět, ať každý přinese aspoň dva výrobky: věnce, přáníčka….

Do toho to zvládnete, vyděláme více než ostatní školy.

autor: Aneta Petříčková 6.A

Líheň zručnosti

Dne 24. června 2016 jsme se jako třída 8.A zúčastnili jarmarku řemeslných prací na Zeleném pruhu. Na této akci jsme se seznámili s možností výuky světa práce po celý školní rok 2016/17. Tuto nabídku vedení školy vřele přivítalo.

Následně, 9. listopadu nám začal první blok tohoto programu nesoucí název „Líheň zručnosti“, který se také konal na Akademii řemesel Praha.Náplní dne pro dívky byly ruční práce s korálky a drátky a pro chlapce práce se dřevem.

V 8 hodin jsme odešli od školy na tramvajovou zastávku, ze které jela tramvaj číslo 17 na zastávku U podolské vodárny, odkud odjížděl autobus k Akademii řemesel Praha.

Od 9:00 nám začínal program, při kterém jsme se rozdělili na dvě skupiny, holky a kluky. Lekce byli rozděleny na dvě části, mezi kterými byla jedna, půlhodinová, přestávka.

Holky pokračovali ze dvora po schodech do horní dílny, ve které čekala paní lektorka Michaela Pavlátová s již připravenými věcmi na stole, okolo kterého se posadily. Paní, s níž lekci měly, jim představila nářadí, se kterým poté pracovaly. Navlékaly korálky na drátky, které pak všemožně tvarovaly. Každá si za tuto návštěvu odnesla tři vločky.

Kluky přivítal a obeznámil o bezpečnosti práce profesor střední školy. Po poučení představil dílnu a zadal úkol. Měli vyřezat různé tvary, ať už podle šablon, nebo jimi vymyšlené. Následovalo jejich barvení. Na konci dne měla být pracovna uvedena do původního stavu. Kantor vytvořené výrobky oznámkoval a pokud je měli dodělané, dovolil je odnést.

Program byl naučný a těšil se velké oblibě.

Příští termín se mohou dívky těšit na výrobu svícnů z korálků a naopak chlapci si vyzkouší práci automechanika.

autor: A. Adámková, V. Halík 8.A

Poznámka redakce:
Líheň zručnosti navštěvují také žáci 9.A.

Masážní cvičení v 2.A

Protože rádi zkoušíme nové věci, rozhodli jsme se po dohodě s rodiči vyzkoušet program MISP, což je školní aktivizační masážní cvičení pro děti od 4 do 12 let pod vedením akreditovaného lektora Ing. J. Cílkové, která působí na naší škole. Zdá se, že se nám to líbí a ještě tím upevňujeme příznivou atmosféru mezi dětmi ve třídě.

autor: TU 2.A

Jak jsme vyráběli Toulavý autobus

Chtěli jsme z krabic postavit Toulavý autobus. Je červený, má čtyři okna a dvoje dveře. Má také volant, zrcátka a čtyři kola. Nalepili jsme na něj pohlednice z míst, která procestoval. Byl na pěti světadílech – vyrazil z Evropy, pak jel do Asie, Austrálie, Afriky a Ameriky. V Evropě navštívil Prahu, hrad v Lichnici a zříceninu Přimdu. Na Slovensku zavítal do Bratislavy, v Polsku viděl písečné duny, v Rumunsku Drákulův hrad, v Itálii Koloseum, v Řecku Athény a ostrov Zakynthos, na severu Evropy viděl Vikingy, ve Francii Eiffelovu věž a v Británii Big Ben. V Asii navštívil Vekou čínskou zeď a TádžMahal. V Austrálii se potopil k Velkému bariérovému útesu a navštívil operu v Sydney. V Africe potkal domorodce, plavil se po Nilu a viděl pyramidy v Gíze.
V jižní Americe se zajel podívat na Machu Pichu

i do Amazonské džungle, v severní Americe navštívil Bílý dům a Sochu svobody. Pak se nám vrátil zase domů. Byla to velká legrace.

autor: žáci 2. B ve spolupráci s paní učitelkou Hanou Trachtovou

Nákupy 2.A

19.11. proběhl ve 2.A den zaměřený na finanční gramotnost. Žáci dostali peníze z třídního fondu a šli na nákup do nedalekého Alberta. Podmínek k nákupu bylo několik:
1. samostatný nákup jednotlivce dle vlastního výběru
2. nakoupit dva výrobky do 20,- Kč
3. peníze si překontrolovat a říci si o pokladní doklad

Následně třída pracovala s pokladním dokladem v hodině matematiky. Došlo i k hodnocení nejlepšího nákupu, nejzdravějšího nákupu a nejméně zdravého nákupu. Na výrobcích jsme hledali zemi původu a také jeho trvanlivost. V hodině VV děti vyráběly peníze podle vlastních návrhů.

autor: TU 2.A

Krátké zprávy z pavilonu

27. září se uskutečnil výlet tříd prvního stupně (2. – 5.) do zábavního parku Mirakulum v Milovicích. Počasí se vydařilo a sto dětí naší školy se báječně bavilo na obřích trampolínách, houpačkách a prolézačkách. Krásná byla lanová centra, hrady s podzemními chodbami a malá zoo s daňky. Můžeme jen doporučit.

11. října proběhla na pavilonu školy výtvarná dílna. Jedna její část byla zaměřená na recyklaci. 2.A - Koumáci šili ze zbytků svetrů kočičky. Druhá část výtvarné dílny se zaměřila na tvorbu s hlínou. Naše výrobky uvidíte při prosincovém jarmarku.

7. listopadu návštěva Husovy knihovny – v rámci Čtenářské dílny žáci druhých tříd navštívili Husovu knihovnu v Modřanech, se kterou již několik let úspěšně spolupracujeme. 2.A bude v aktivitách na podporu čtenářství dále pokračovat – známou akci Noc s Andersenem jsme přizpůsobili menším dětem jako Noc s Josefem Ladou.

Vaříme mňamky

Jdeme na to! Přesunuli jsme se do školní kuchyňky a už se můžeme rozdělit do skupinek. Vedoucí jsou naše děvčata: Katka, Týnka, Natálka.

Čím začneme? No přece mytím rukou jako správní kuchtíci. Ještě skupinové foto a hurá na to!

Připravili jsme si suroviny a pomůcky. Co budeme dělat? Pomazánky, pizzu a salát.

Začíná čištění, loupání a strouhání mrkvičky, celeru a avokáda. Někteří jsme s avokádem pracovali poprvé a bylo to snadné. Zato strouhání mrkve a celeru bylo těžší. Ale ne pro Rajka. Zvládl to skvěle. Přidání ostatních surovin už byla hračka pro všechny.

Pomazánky avokádová, celerová, mrkvová jsou připraveny k namazání na veku. Jdeme na to!

A teď je na řadě to nejsložitější. Budeme zadělávat těsto na pizzu. Nejdříve navážíme potřebné suroviny, ohřejeme mléko a začneme zpracovávat v míse. Potom jsme těsto vyklopili na vál a pořádně propracovali. Moc nás to bavilo. Všichni si to chtěli vyzkoušet. Udělat válečkem stejně silný plát už nebyla zase taková „hračka“. Ale zvládli jsme to. A teď už jen položit na plech a poklást šunkou, sýrem, olivami nebo mozzarellou. Nakonec upéct do zlatova. A už je všechno hotovo, teď se dáme do toho. Dobrou chuť!

autor: 2.C ve spoluprácí s třídní účitelkou Ludmilou Šalanskou

Za tajemsvím nekonečného příběhu

18.10.navštívili dva žáci 6.A vysokou pedagogickou fakultu UK. Připravili si pro ně přednášku o knize Nekonečný příběh. Bavili se o autorově dětství a o jeho ostatních knihách. Dozvěděli se že kniha obsahuju hodně tajemství a také že film je úplně jinačí než kniha. Přednášela Tamara Bučková. Na konci se hlavní hrdina nekonečného příběhu přirovnával k Harrymu Poterovi a hledali se rozdíli. Další přednáška bude v litopadu.

autor: Matei Marek 6.A

Dne 18.10.2016 jsme(dva žáci 6.A) navštívili přednášku o knize Nekonečný příběh na Pedagogické fakultě UK. Přednáška byla i o autorovi knihy Michaeli Ende(1928-1995) a o jeho dětství, kromě knihy se mluvilo také o filmu, který získal dva Oscary a pramálo se podobá knížce.
Kvůli tomu i německý spisovatel pocházející z Mnichova americké filmaře žaloval!
Kde je hranice mezi pohádkou a fantasy? Jaký je rozdíl(a podobnost) mezi Harrym Pottrem a hrdinou Nekonečného příběhu Bastianem Bathazarem Buxem? Proč je Nekonečný příběh „retro“ a Harry Potter „in“? Tyto a mnohé další otázky jsme řešili v rámci Labyrintu věd(ění). Příští přednáška je v listopadu a jmenuje se CESTA DO MINULOSTI aneb člověk v zrdcadle času.

autor: Bětka Šulcová 6.A

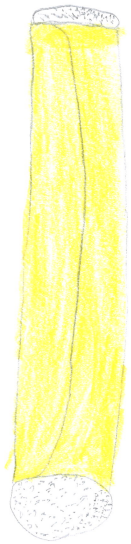

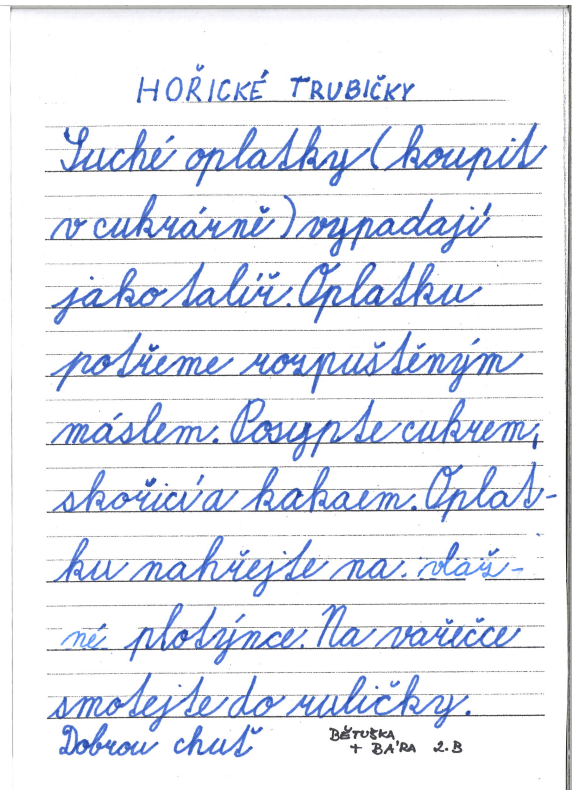

HOŘICKÉ TRUBIČKY

Suché oplatky (koupit v cukrárně) vypadají jako talíř. Oplatku potřeme rozpuštěným máslem. Posypte cukrem, skořicí a kakaem. Oplatku nahřejte na: vlašné plotýnce. Na vařečce smotejte do ruličky.
Dobrou chuť

BĚTUŠKA + BA'RA 2.B

Přiznání mladých Veitnamců

Na co mladí poevropštění Vietnamci u svých rodičů naráží nejčastěji?
Například velmi často nechápeme, proč jsou naši rodiče tak pověrčiví. Dále velmi často diskutujeme o vztazích. Nejde jen o to, že chodíme i s Čechy a Češkami, ale vůbec o to, že randíme ještě před tím, než jsme dostudovali. Pro ně je primární vzdělání a vztahy podporují až poté, co dostudujeme. Dostáváme se tak mnohdy do velmi bizarních situací a partnery mnohdy raději tajíme.

Máte zkušenosti s rasismem?
Samozřejmě tu a tam se najde někdo, kdo na mě pokřikuje třeba v metru. Ale ve škole jsem tonezažila.

Jsou podle vás Češi k Vietnamcům smířlivější než k jiným národnostním menšinám?
Asi ano. Myslím si, že si Češi na Vietnamce stačili zvyknout. Navíc denně je vidí v obchodech a večerkách a neděláme moc hluk a nepořádek.

V čem se Vietnamci liší od Čechů?
V Česku jsou lidé zvyklí o věcech rozhodovat na základě sebe, zatímco ve Vietnamu se ohlíží na rodinu. Rozhodují se podle toho, co by si pomysleli rodiče a co je pro rodinu dobré. Rodina je tam zkrátka na prvním místě. S čímž souvisí i to, že ve Vietnamu je strašně nízká rozvodovost. I když je manžel násilník nebo gambler, tak se s ním žena většinou nerozejde kvůli rodině.

Co máte ráda na Češích?
Češi jsou víc otevření a přátelštější. Naopak ve Vietnamu je hierarchie přesně daná a promítá se to do způsobu, jak mezi sebou mladší a starší komunikují. Zároveň kromě rodiny, jak už jsem říkala, Vietnamci strašně lpí na svém okolí. Dbají až příliš na to, co si o nich lidé kolem myslí, což se pak projevuje i v nárocích rodičů na děti.

Starost o rodiče prý připadá ve vietnamské rodině synovi. Mají tedy kluci přísnější výchovu než dívky?
Právě že naopak. Holky to mají těžší. Nahlíží se na ně jako na "cizí", protože se vdá do jiné rodiny a odejde. A tohle se projevuje už i na výchově. Moje sestra si dost často stěžuje na to, že maminka se o mě stará víc než o ni.

autor: Viky Bui 8.A

Něco na zasmátí a na přemýšlení...

VTIPY

Povídá si blondýna s brunetou: „ to bylo včera hrozné když vypadl proud, já jsem dvě hodiny trčela ve výtahu!“ stěžuje si bruneta. „ to je ještě dobrý“ povídá jí na to blondýna „ já jsem PĚT hodin trčela na jezdících schodech!“

Přijde pacient k psychiatrovi a povídá „pane doktore já si myslím, že jsem sušenka.“ „ A jste hnědý a křupavý?“ „JOJOJO ano jsem přesně takový!!!“ „No tak to nejste sušenka ale krekr!“

Jedou dvě blondýny autem a přijedou k semaforu kde svítí červená. „Jé, to je ale krásná barva“. Potom zasvítí oranžová a druhá blondýna povídá: „Jé, to je ale krásná barva!“ potom zasvítí zelená a první blondýna opět povídá: „ Jé to je ale krásná barva“ a nakonec zasvítí zase červená a druhá blondýna povídá: „Tu už jsme viděli tak jedeme dál!“

vtipy připravila Julie Čapková 6.A

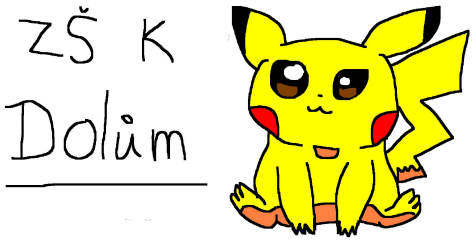

autor: Kája Jandová 8.A

Pes

Pes je nejlepší přítelem člověka ono se to říká ale je to pravda. Viděla jsem spoustu lidí, kteří takovému zvířeti ubližují, je to strašné. Ty zvířata si to nezaslouží. Zvíře není plyšák, ale zvíře je živé. Nechci, aby se ubližovalo psům, koňům i kočkám a všem ostatním zvířatům. Zvířata jsou možná jiná, ale patří mezi nás a je to velká pravda.

autor: Bára Vaňková 6.A

Zbyněk a zázračná bylina

Byl jednou jeden Zbyněk a ten bydlel sám v malém bytě uprostřed Příbyslavi, byl to malý, ale bystrý obyvatel. Jednou však šel po ulici a svým bystrým sluchem uslyšel volání o pomoc. Rozhlédl se kolem sebe, ale nikoho neviděl. Teprve když se podíval dolů, uviděl malou zvadlou bylinu. Ta povídá: „Prosím, zalij mě vodou a splním ti jedno přání!“ Protože byl Zbyněk dobromyslný, tak vytáhl svoji minerálku Bílinu a zalil ji. „Děkuji, teď ti splním jedno přání, co bys přál?“ „Přál bych si být neobyčejný.“ „Stanoviš se“ řekne bylina. A od té doby pomáhá Zbyněk kočce uvadlé bylině, opuštěnému dobytku i starému nábytku.

KONEC

autor: Miki Vavroš 5.A

Zprávy ze školky Dolinka

Výstava "Na plotě"

Byla to přehlídka dětských prací, které byly umístěny na plotech ZŠ K Dolům (U Domu služeb 29/2) a MŠ Dolinka (Palmetová 2159/3) již od 1.6.2016.

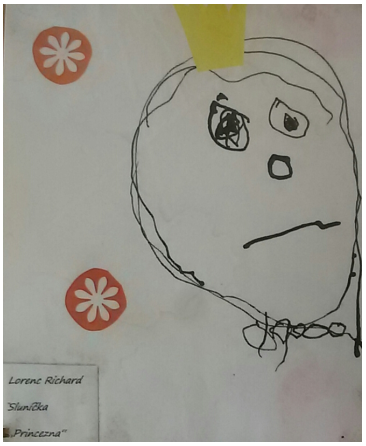

Obdivovat jste mohli malby, kresby, koláže i ručně vyráběné práce, které vznikaly postupně během celého školního roku 2015/2016 v mateřské škole a na 1.stupni ZŠ. Dětské práce byly nakopírovány a zalaminovány, aby odolaly povětrnostním podmínkám a děti o své výtvory nepřišly. Projekt vymyslely a zrealizovaly paní učitelky z MŠ Dolinka Martina Horáková a Ilona Sládková, které tímto zavedly novou tradici školky a školy. Už nyní se společně s dětmi těší na další ročník výstavy, vernisáž je plánována opět na den dětí. Výstava měla kladný ohlas nejen u rodičů dětí. Již při instalaci reagovali i kolemjdoucí na dětské

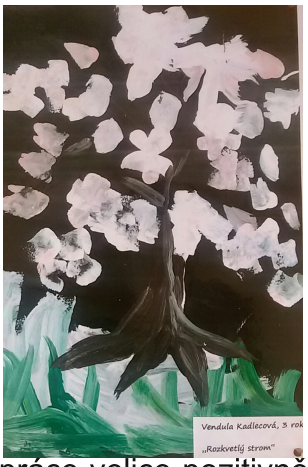

práce velice pozitivně, což bylo největší odměnou pro všechny zúčastněné. Výstava byla k vidění do konce měsíce září 2016.

Martina Horáková a Ilona Sládková